



JORNAL INTERATIVO

O Jornal feito com Você

DIRETOR: JOSÉ FERNANDO PEREIRA DOS SANTOS

SÁBADO 11 DE JANEIRO DE 2025

EDIÇÃO: 507

ANO 05 - WWW.JORNALINTERATIVO.NET

cedida

BIBLIOTECA MUNICIPAL
"Dra." Nívea Teresinha Arinos de Carvalho

PREFEITURA DE DRACENA
SECRETARIA DE CULTURA E TURISMO

FÉRIAS NA BIBLIOTECA

22 A 31 DE JANEIRO

Secretaria da Cultura abre inscrições para Projeto de Férias

A Secretaria de Cultura e Turismo de Dracena, por meio da Biblioteca Municipal, está com inscrições abertas para o Programa Férias na Biblioteca, com uma divertida programação para a garotada que está de férias escolares. Neste ano, as atividades acontecerão de 22 a 31/01.

P.4

SEGURANÇA

Tentativa de assalto em agência bancária em Votuporanga, ladrões anunciaram assalto em bilhete

P.11

SEGURANÇA

Criança é esfaqueada dentro de residência terapêutica em Tupã

P. 12

GERAL

Saiba idade mínima e tempo de contribuição para aposentadoria em 2025

P.18

**JORNAL
INTERATIVO**

O Jornal feito com Você

Contato
(18) 99722-0809CNPJ
26.344.490/0001-37
Inscr. Est.
292.075.964-119
Rua:
Cristina Pompilio Schmidt, Nº 42
Bairro:
Frel Moacir I**DIRETOR: JOSÉ FERNANDO
PEREIRA DOS SANTOS****JORNALISTA RESPONSÁVEL:**
GILMAR PINATO
MTB:24.051**E-mails:**
contato@jornalinterativo.net

Pobres adolescentes



CEDIDA

*JOSÉ RENATO NALINI

Uma sociedade que não leva a educação a sério vive de algumas ondas de interesse. No tempo do "milagre brasileiro", pretendeu-se fazer com que todo brasileiro cursasse uma Universidade. Foi uma profusão de cursos, que não deixam de encobrir certa perversidade. Promete-se um futuro radioso e lança-se o bacharel no mercado superado e sem perspectivas.

Depois foi a onda da pré-escola. Desde a mais tenra idade, a criança tem direito a estar num ambiente propício ao desenvolvimento de suas aptidões. Constroem-se creches, atacam-se as filas de espera. Há quem propale que não existe criança sem vaga na pré-escola. E isso é muito bom.

No ensino fundamental, remanesce o problema da alfabetização. Onde as alfabetizadoras formadas pelo Curso Normal, cuja extinção foi um crime? As consultorias vendem projetos aos governos. E assim as coisas vão.

Só que ainda não chegou a hora do adolescente. Ele é a maior vítima do anacronismo de nossa escola. No ensino fundamental, a idade dos alunos ainda autoriza se acredite na manutenção da disciplina interna. Já no Ensino Médio, o adolescente percebe o fosso entre a escola e a vida. E não pactua com o que se escolheu para educá-lo. Desinteressa-se, não consegue manter atenção diante das aulas expositivas, que já não transmitem coisa alguma. Daí a evasão. Salas ociosas e os barzinhos das imediações sempre repletos.

Vive-se um dos mais contundentes ciclos schumpeterianos que a história já registrou. Uma destruição criativa que acaba com funções, profissões e empregos. A revolução no mercado de trabalho reclama aprendizagem contínua, ao longo de toda a vida útil da pessoa. O desenvolvimento de habilidades transferíveis como adaptabilidade, pensamento crítico, criatividade e capacidade de resolução de problemas. O investimento nas competências socioemocionais, nas habilidades negligenciadas pelos currículos totalmente divorciados da vida real.

Aprovou-se uma nova Lei para o Ensino Médio. A alegação de dificuldades superáveis fez com que a promessa fosse para o lixo. Os adolescentes já acreditavam pouco em governo. Têm razão para desacreditar ainda mais. Pobres educandos! Que futuro se lhes reserva?

***José Renato Nalini é Diretor-Geral da UNIREGISTRAL, docente da Pós-graduação da UNINOVE e Secretário-Geral da Academia Paulista de Letras.**

11
sáb↓ 23°
↑ 36°☔
37%

Sol com aumento de nuvens à tarde. Muitas nuvens à noite, mas não chove.



Madrugada



Manhã



Tarde



Noite



Secretaria da Cultura abre inscrições para Projeto de Férias

Diretoria de comunicação



DIRETORIA DE COMUNICAÇÃO

A Secretaria de Cultura e Turismo de Dracena, por meio da Biblioteca Municipal, está com inscrições abertas para o Programa Férias na Biblioteca, com uma divertida programação para a garotada que está de férias escolares. Neste ano, as atividades acontecerão de 22 a 31/01. Durante as semanas, serão realizadas diversas atividades, como contação de histórias, oficinas artísticas, artesanatos, entre outros. As inscrições são gratuitas e abertas para todos os interessados. Este projeto vem sendo feito anualmente e recebe um bom número de crianças que além de diversão, encontra formas de agregar cultura no seu conhecimento. As inscrições são realizadas pelo Google Forms, através do link https://docs.google.com/forms/d/e/1FAIpQLSczKnxKX_Hbe_w29-55tBZdBcHa2jKP-CgWRh0-LcDM0C8Cx1Q/viewform. Somente entrar pelo link e realizar sua inscrição. Vale lembrar que todos os materiais necessários para as oficinas serão fornecidos pela unidade. Menores de 06 anos devem estar acompanhados por um responsável. Pode haver alterações nas atividades programadas. A Biblioteca Municipal de Dracena está localizada no Centro Cultural Luiz Carlos Zaniboni, na Rua Santos Dumont, 520.

Diretoria de comunicação



Drogarias

Farmais

Dracena recebe carretas do “São Paulo por todas” e aborda saúde e empreendedorismo

Diretoria de comunicação

CARRETAS DE MAMOGRAFIA & EMPREENDEDORISMO

Dracena - SP

Data: De 06/01/2025 até 18/01/2025

Horário de funcionamento:

<p style="background-color: #e91e63; color: white; padding: 2px; border-radius: 5px; display: inline-block;">Carreta do Empreendedorismo</p>	<p style="background-color: #e91e63; color: white; padding: 2px; border-radius: 5px; display: inline-block;">Carreta da Mamografia</p>
<p style="background-color: #e91e63; color: white; padding: 2px; border-radius: 5px; display: inline-block;">Cursos: 2ª à 6ª - 08h às 22h Sábado - 08h às 12h</p>	<p style="background-color: #e91e63; color: white; padding: 2px; border-radius: 5px; display: inline-block;">2ª à 6ª - 08h às 17h Sábado - 08h às 12h</p>

Atendimentos e palestras com a Defensoria Pública do Estado de São Paulo.

Inscreva-se nos cursos

Projeto Criança Feliz - Av. Alcides Chacon Couto, 1393, Metrópole - Dracena/SP

Secretaria da Mulher SÃO PAULO GOVERNO DO ESTADO SÃO PAULO SÃO PAULO

DIRETORIA DE COMUNICAÇÃO

A Prefeitura de Dracena, em parceria com o Governo do Estado de São Paulo por meio da Secretaria de Políticas para a Mulher, está realizando gratuitamente exames de mamografia e cursos voltados para o empreendedorismo. A ação começou segunda-feira (6), e se estenderá até o dia 18 de janeiro. A ação traz para Dracena o programa “SP Por Todas”, através de duas carretas que estão estacionadas no pátio do estacionamento do prédio do Plano de Integração Menor Comunidade, conhecido popularmente como Plimec, localizado próximo ao Recinto de Exposição da Fapidra. Na segunda-feira (6), às 11h, no Plimec, aconteceu uma cerimônia para abertura dos atendimentos das carretas de mamografia e empreendedorismo com as presenças de autoridades municipais e estaduais. A prefeita Geni Lobo, a secretária de Desenvolvimento Social, Iraci Pereira Lobo Parizotto, e a secretária da Saúde e Higiene Pública, Ronize Seefelder, estiveram presentes no evento. Pelo Governo do Estado de São Paulo, estiveram presentes a secretária de Políticas Para a Mulher, Valéria Bolsonaro, e o secretário-executivo da Secretaria de Políticas para a Mulher, Eduardo Aparecido dos Santo.

Carreta Mamografia
A carreta da mamografia realiza até 50 atendimentos diários. Os atendimentos estarão disponíveis até o dia 18 de janeiro, com funcionamento das 8h às 17h, de segunda a sexta-feira, e aos sábados, das 8h às 12h. O exame é voltado para as mulheres de 50 a 69 anos. Para esta faixa etária, é necessário apresentar RG e cartão do SUS. Já

as mulheres de 35 a 49 anos e acima de 70 anos devem apresentar pedido médico do SUS, RG e cartão do SUS. O resultado do exame sai em até 48 horas. A mulher irá receber as imagens da mamografia, além de um protocolo com o link e a senha. Após dois dias ter feito a mamografia, a mulher tem que procurar a unidade de saúde em que é cadastrada para receber o laudo do exame. A Secretaria de Saúde e Higiene Pública de Dracena informa que existe uma demanda de pacientes que aguardam a realização do exame de mamografia pelo Ambulatório Médico de Especialidades (AME). A pasta informa que caso alguma mulher tenha o interesse de estar fazendo a mamografia, basta entrar em contato com o setor de regulação da Secretaria Municipal de Saúde. O telefone é: (18) 3822-1226. Já a carreta do empreendedorismo, trará cursos gratuitos com formação e oportunidades para mulheres interessadas em conquistar sua independência financeira. Os cursos do Senac serão: fotografia comercial com o celular, depilação facial com linha, sebrae Delas – Desenvolvimento Pessoal, Qualidade e Inspiração, comece a organizar sua ideia de negócio, Sebrae Delas – Desenvolvimento Pessoal, Trajetória e Conhecimento e comece a planejar a formalização do seu negócio. As vagas são limitadas e as inscrições devem ser feitas através do QR Code. A pessoa deve preencher as informações solicitadas para participar do curso em que deseja fazer. Os cursos oferecidos têm duração de 4h a 24h variando de 1 a 5 dias.



Siga nossas Redes Sociais:



[@santahelena.homecenter](https://www.instagram.com/santahelena.homecenter)



[/santahelena-homecenter](https://www.facebook.com/santahelena-homecenter)



www.santahelenahomecenter.com.br

Dracena - Tupi Paulista - Pres. Epitácio

Campanha de vacinação contra a brucelose vai até dia 30 de junho em todo o estado de SP

cedida da redação

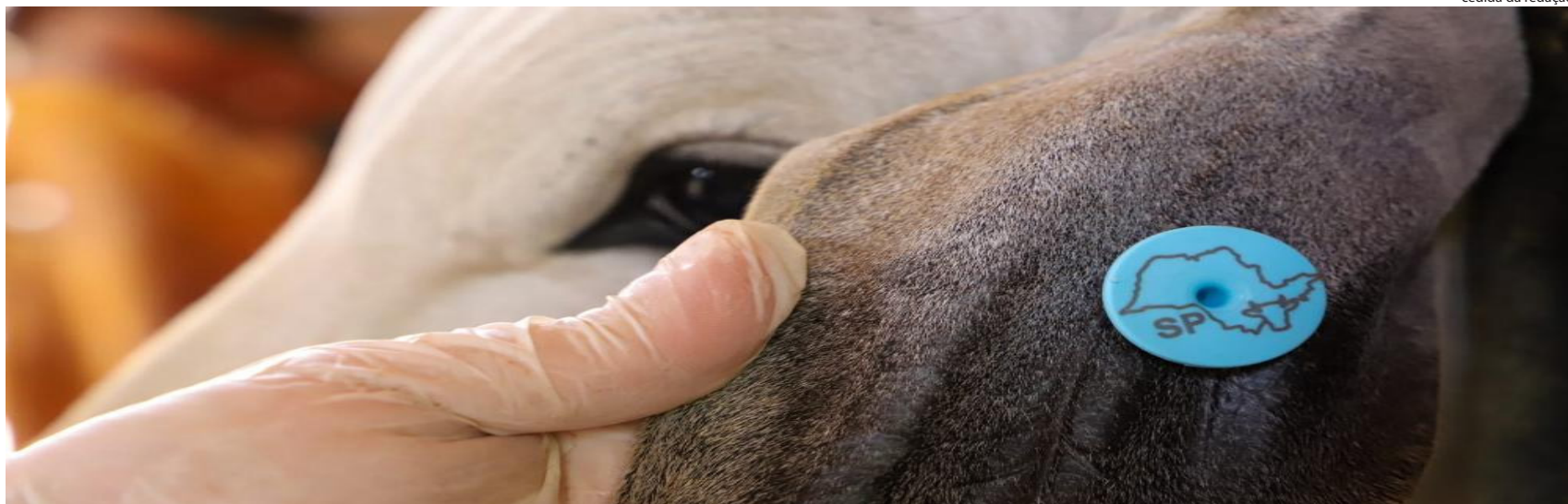

PORTAL BUENO

A Coordenadoria de Defesa Agropecuária (CDA) da Secretaria de Agricultura e Abastecimento (SAA) informa que está em vigor a Campanha de Vacinação contra a Brucelose em todo o estado de São Paulo. Após a publicação da Resolução SAA nº 78/24 e das Portarias 33/24 e 34/, a campanha passa a vigorar durante todo o ano e, no primeiro semestre, as bovinas e bubalinas de três a oito meses devem ser vacinadas até dia 30 de junho. Por se tratar de uma vacina viva, passível de infecção para quem a manipula, a vacinação deve ser feita por um médico veterinário cadastrado que, além de garantir a correta aplicação do imunizante, fornece o atestado de vacinação ao produtor. Diferente das campanhas anteriores, a declaração de vacinação pelo proprietário ou responsável pelos animais não é mais necessária. A partir de agora, o médico veterinário responsável pela imunização, ao cadastrar o atestado de vacinação no sistema informatizado de gestão de defesa animal e vegetal (GEDAVE) em um prazo máximo de quatro dias a contar da data da vacinação e dentro do período correspondente à vacinação, validará a imunização dos animais. A exceção acontecerá quando houver casos de divergên-

cias entre o número de animais vacinados e o saldo do rebanho declarado pelo produtor no sistema GEDAVE. O modelo alternativo de identificação – o primeiro do país aprovado pelo Ministério da Agricultura e Pecuária (MAPA) – de vacinação contra a Brucelose trata-se de uma alternativa não obrigatória à marcação a fogo que, além do bem-estar animal, estimula a produtividade e a qualidade do manejo, além de aumentar a segurança do produtor e do veterinário responsável pela aplicação do imunizante. A partir das publicações, fica estabelecido o botton amarelo para a identificação dos animais vacinados com a vacina B19 e o botton azul passa a identificar as fêmeas vacinadas com a vacina RB 51. Anteriormente, a identificação era feita com marcação a fogo indicando o algarismo do ano corrente ou a marca em "V", a depender da vacina utilizada. Em caso de haver impossibilidade da aquisição do botton, o animal deverá ser identificado conforme as normativas vigentes do Programa Nacional de Controle e Erradicação da Brucelose e Tuberculose (PNCEBT). A Defesa Agropecuária informa ainda que o uso do botton só é válido dentro do estado de São Paulo, não sendo permitido o trânsito de animais identificados de forma alternativa para demais estados da Federação.



ALTA PAULISTA
AÇO PRONTO

(18) 3822-2578

ÓTICA

VISÃO

Homem morre após colisão de semirreboque com traseira de carreta bitrem, em Presidente Venceslau



G1 - FRONTEIRA

Um homem, de 42 anos, morreu após a colisão de um semirreboque, que transportava uma carga de móveis, com a traseira de um carreta bitrem, em Presidente Venceslau (SP). Conforme a Polícia Militar Rodoviária, durante a Operação Impacto, uma equipe registrou uma ocorrência de trânsito com vítima fatal, em que um caminhão, com placas de Arapongas (PR), tracionando um semirreboque, bateu na traseira de um carreta bitrem, com placas de Rondonópolis (MT), levando três semirreboques que trans-

portavam materiais para nutrição animal. A vítima, moradora de Apucarana (PR), ficou presa às ferragens e veio a óbito no local. Segundo os agentes, o motorista da carreta bitrem, de 49 anos, morador de Astorga (PR), não teve ferimentos e não estava embriagado. O local e veículos foram periciados e liberados. As causas do acidente estão sendo investigadas. Os veículos permaneceram imobilizados sobre a faixa de rolamento da pista, porém, sem prejuízo ao trânsito. A rodovia foi totalmente liberada após o trabalho da Polícia Técnico Científica e a remoção do corpo da vítima pelo órgão competente.



CAÇA-PALAVRA

www.coquetel.com.br

Revista COQUETEL

Procure as palavras, no diagrama de letras, as palavras em destaque no texto.

O pai da linguística moderna

Nascido em GENEVA, na Suíça, no ano de 1857, Ferdinand de SAUSSURE é considerado o pai da linguística MODERNA. Filho de um botânico e bisneto de um naturalista, Saussure investigou a construção LÓGICA da linguagem e estabeleceu as bases do ESTRUTURALISMO linguístico. Para ele, a língua devia servir-se como um FENÔMENO social e podia ser estudada tanto de forma SINCÔNICA, ou seja, num determinado período específico, quanto de forma DIACRÔNICA, ou seja, levando-se em conta as MUDANÇAS por que passou ao longo do tempo. O único livro de Saussure publicado em vida, e lançado quando ele ainda era ESTUDANTE, foi uma pesquisa de linguística COMPARATIVA das línguas indo-europeias. A notoriedade veio, no entanto, com uma obra PÓSTUMA, "Curso de Linguística Geral", um conjunto de textos dos CURSOS ministrados em seus últimos anos de vida na Universidade de Genebra. O MATERIAL foi reunido e organizado por seus ALUNOS e lançado em 1916, três anos após a morte do autor, deixando um LEGADO para várias áreas das ciências HUMANAS no século XX.

T P X C O D K Q D W I D Q B N Q P T M P U I
 G C H U M A N A S T T Q K G F Ç D J W E I M
 Y L A G V H R S P C E W K U C J L N T W S O
 H K A E K F P Y C L S C E I C U K Ç E I B D
 P S I N C R Ô N I C A U U E W Ç R Y H Q Ç E
 H F P E I L S Ç M E D K K Z W N W S E Q L R
 E E V B Ç Ç T X H Ç P S C K K D D L O V O N
 E N A R Q W U B R E S T U D A N T E R S L A
 J O A A N Y M N N Q V Z W S K E S L L D K Y
 E M D X V G A L E G A D O O X N S Y I O L W
 K E A P B Z R D P Z S M D U O E O Q M P A W
 J N D V C O M P A R A T I V A Ç N C U A I I
 G O Z Z B A I P F R V V M I Q O U N D C R U
 B L O G I C A D B D J B D H P U L R A S E S
 C A O Ç U H W Ç S P N A J S B S A T N P T U
 V J W I H Q S A U S S U R E Q A A V Ç P A A
 J F U H Q B F M F D X Ç P E U B N J A K M R
 F X O M S I L A R U T U R T S E C F S H H G

M
O
D
E
R
N
A

2

FRAPÊ DE CAFÉ

INGREDIENTES

- 1- 1 LATA DE LEITE CONDENSADO
- 2- 1 FORMA DE GELO
- 3- 1/2 XÍCARA DE ÁGUA
- 4- 2 COLHERES (SOPA) DE CAFÉ-SOLÚVEL
- 5- 4 BOLAS DE SORVETE DE CREME
- 6- CHANTILLY E CAFÉ-SOLÚVEL PARA DECORAR

MODO DE PREPARO

- 1- BATA NO LIQUIDIFICADOR O LEITE CONDENSADO COM O CAFÉ-SOLÚVEL, O GELO E 1/2 XÍCARA DE ÁGUA.
- 2- COLOQUE AS BOLAS DE SORVETE EM COPOS ALTOS.
- 3- CUBRA-AS COM A MISTURA BATIDA E DECORE DECORE COM O CHANTILLY E O CAFÉ-SOLÚVEL RESERVADO.



SEUS PASSATEMPOS PREFERIDOS SEM SAIR DE CASA



#FaçaCoquetel @editorcoquetel @coquetel

ASSINE AGORA!

www.coquetel.com.br



Solução

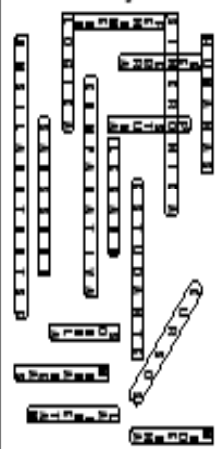

Homem é multado em R\$ 1,3 mil por pescar peixes nativos durante Piracema em Adamantina



Kako News

KAKO NEWS

Uma equipe da Polícia Militar Ambiental realizava patrulhamento pelos locais de acesso ao rio Aguapeí entre os municípios de Adamantina e Valparaíso e abordou um homem de 47 anos, às margens do manancial. Durante a abordagem foi verificado que o envolvido havia capturado 18,05 quilos de pescado da espécie Curimatá. Devido ao período de Piracema ser proibido a captura de peixes nativos da Bacia Hidrográfica do Rio Paraná e estar proibida a pesca no Rio Aguapeí, foi elaborado um Auto de Infração Ambiental (AIA) no valor de R\$ 1.361,00 com base no artigo 35 da Resolução SIMA nº 05/21.

De acordo com a PM Ambiental a ocorrência será apresentada via ofício à Delegacia da Polícia Civil local, por infringir o artigo 34, da Lei Federal 9605/98 e o envolvido responderá criminalmente. O pescado foi doado ao Lar de Idoso São Doutrina Espiritual do Sétimo Dia, de Dracena. A piracema é o período mais importante para a reprodução dos peixes, quando eles se deslocam até suas nascentes para desovar. A piracema no estado de SP vai de 1º de novembro a 28 de fevereiro. Durante a piracema, a pesca só é permitida para espécies exóticas (espécies não nativas que foram introduzidas pelo homem) e híbridas, no limite de três quilos diários mais um exemplar.

Resumo das Novelas

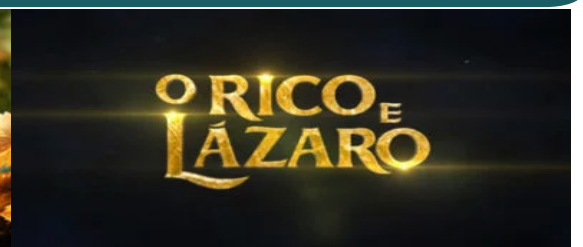
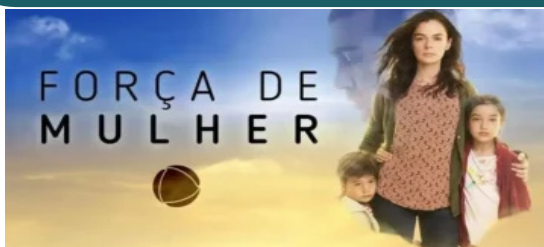

Doruk confronta sua mãe sobre Sarp, e Enver compra um presente muito especial para Bahar... Enver e Hatice planejaram destruir as imagens do telefone de Sirin. Porque eles não querem que Bahar veja essas fotos e fique chateada. Sirin foi enganada e levada para casa. Ceyda avisa Arif que desconfia dos novos vizinhos. Munir avisa Sarp sobre inimigos que vigiam a casa de Bahar.

A notícia do casamento de Renata e Augusto deixa a família perplexa. Gonçalo não aceita porque sabe que sua filha não está apaixonada por Augusto. Augusto observa, de longe, a conversa entre Renata e Jerônimo e, imediatamente pensa em algo para que Renata acredite que Jerônimo está apaixonado por Marina. Jerônimo empresta a Regina o dinheiro que Fina pediu para lhe devolver a filha.

Daniel e Abednego livram Lia e Naomi da prisão. Hurzabum comenta com Shag-Shag sobre a denúncia que fez. Absalom comenta sobre a briga de Zac e Chaim. Elga fala sobre as aparições de um demônio no palácio. Daniel e Abednego tentam salvar Lia e Naomi. Sammu fica sabendo da presença das escravas no Palácio. Neusta comenta sobre o encontro com Shag-Shag. Sammu finge preocupação com Lia e Naomi. Joana conversa com os familiares. Asher sofre ao lembrar de Joana. Ebede-Meleque dá conselhos amorosos à Gadise.

Tentativa de assalto em agência bancária em Votuporanga, ladrões anunciaram assalto em bilhete

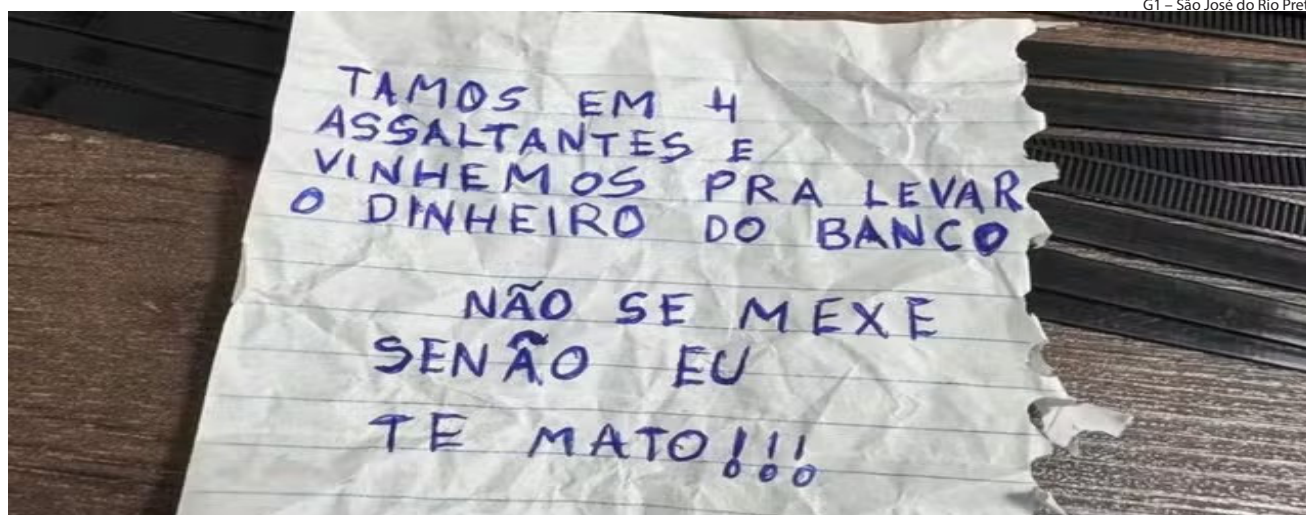

G1 - São José do Rio Preto



G1 - São José do Rio Preto



G1 - SÃO JOSÉ DO RIO PRETO

Os criminosos armados que fizeram reféns durante uma tentativa de assalto a uma agência bancária entregaram um bilhete anunciando o crime para o gerente em Votuporanga, interior de São Paulo. A tentativa de assalto ocorreu na manhã de terça-feira (7), na Rua Amazonas, centro da cidade. Segundo a Polícia Militar, os ladrões, que estavam armados com um revólver, tinham conhecimento de que o cofre do banco havia sido abasteci-

do com grande quantidade de dinheiro, devido ao dia do pagamento. Durante o crime, eles renderam o segurança e o obrigaram a entregar a arma. Além do vigilante, sete pessoas foram feitas reféns: três funcionários do banco e quatro clientes. Alguns, inclusive, tiveram os pulsos amarrados com "enforcagato". Um vídeo feito no local mostra o momento em que as vítimas foram resgatadas pela polícia. Segundo apurado, um adolescente de 16 anos foi apreendido e outro suspeito, de 18, foi preso pela Polícia Militar. O bilhete foi apreendido pela polícia, junto com os revólveres, munições e dinheiro. A área foi isolada. Ninguém ficou ferido e o dinheiro não foi roubado. O trânsito no local foi totalmente bloqueado até a última atualização desta reportagem. O Itaú Unibanco informou que o banco está prestando todo o apoio aos colaboradores e clientes que estavam no local no momento da ocorrência e colaborando ativamente com as autoridades policiais nas investigações. A unidade permaneceu fechada na terça-feira, e os clientes foram atendidos na agência 8224, localizada na mesma rua.

Criança é esfaqueada dentro de residência terapêutica em Tupã

G1 Bauru



G1 BAURU

Um menino de seis anos foi esfaqueado dentro de uma residência terapêutica em Tupã (SP) na noite de segunda-feira (6). A criança foi socorrida e levada para a Unidade de Pronto Atendimento (UPA) da cidade. Segundo a Prefeitura de Tupã, o menino, que é filho de uma funcionária do local, estava dormindo quando foi atacado por um paciente internado. A mãe teria levado a criança para

o trabalho pois não tinha ninguém para ficar com ele em casa durante as férias escolares. De acordo com a prefeitura, o estado de saúde dele é estável, e a administração está prestando toda a assistência necessária à família. O homem responsável pelo ataque foi preso em flagrante ainda no local. A motivação do crime não foi divulgada, e as autoridades investigam as circunstâncias do ocorrido.

Em meio a briga familiar homem é preso pela PM por posse irregular de arma de fogo em Pracinha



Siga mais

SIGA MAIS

Na noite de domingo (5) um homem foi preso pela Polícia Militar por posse irregular de arma de fogo em Pracinha. A ocorrência foi pouco depois das 22h. Com o acionamento pelo 190 os policiais foram até o local informado e deram procedimento ao caso. Conforme a PM, no local a vítima relatou que após desentendimento familiar com seu tio, o acompanhou até seu quarto onde muniava um revólver Taurus. Temendo ameaças, entrou em luta corporal e conseguiu retirar o armamento de seu tio, acionando a PM e guardando consigo o armamento em uma bolsa de couro, até a chegada da equipe. Diante do exposto, as partes e objetos foram encaminhados ao plantão da Polícia Civil em Adamantina onde o delegado tomou as devidas providências. O autor permaneceu preso à disposição da Justiça, para a audiência de custódia.

My Closet

Rua Édson da Silveira Campos 1140 em Dracena.



(18)99785-8856



@myclosetcidasaturninoo



SÁBADO, 11 DE JANEIRO DE 2025

Motorista morre após bater em cavalo solto na pista no interior de SP

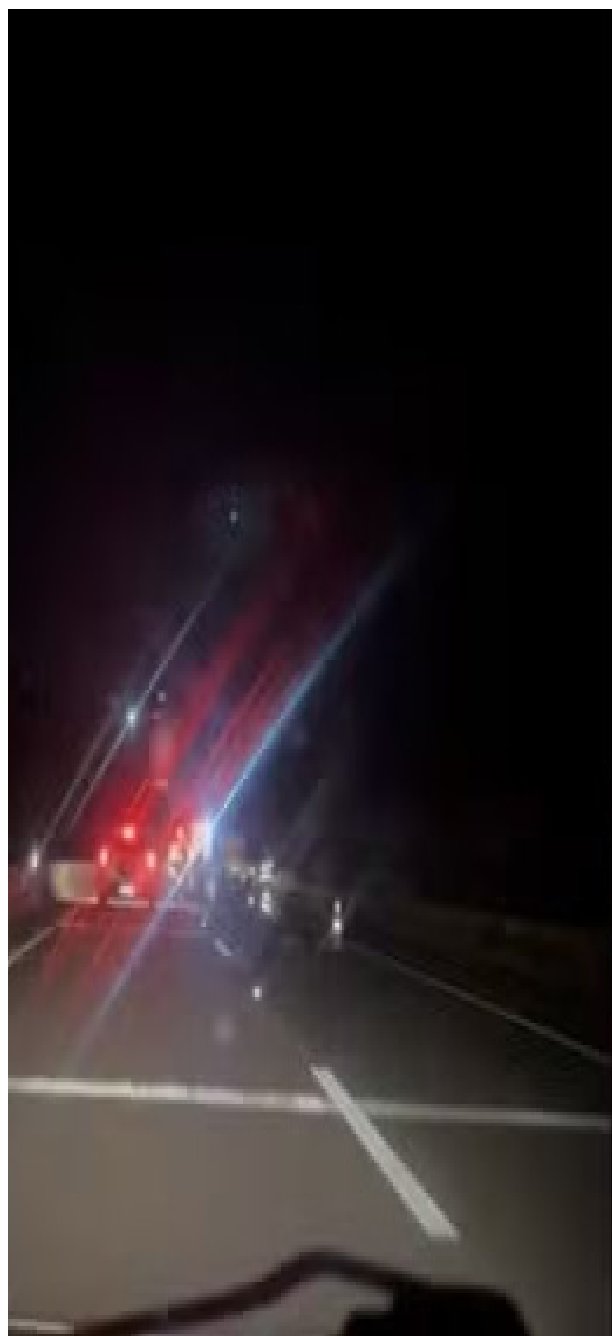

G1 Bauru

G1 BAURU

Um homem morreu após bater o carro em um cavalo solto na pista na noite de domingo (5), em Chavantes (SP). O acidente foi registrado no km 359 da Rodovia Raposo Tavares (SP-270) e, com o forte impacto, o motorista, José Carlos Ribeiro Leal, morador de Chavantes (SP) de 70 anos, não resistiu aos ferimentos e morreu ainda no local. O animal também não sobreviveu ao impacto. As outras duas passageiras do carro foram levadas para a Santa Casa de Ourinhos (SP) com ferimentos leves. A Polícia Rodoviária, o Samu e o Corpo de Bombeiros foram chamados para atender a ocorrência e a Polícia Civil irá investigar as causas do acidente. Em casos de acidentes como este, o proprietário do animal: Conforme o Código Civil (artigo 936), o dono ou detentor do animal é responsável pelos danos causados, salvo se provar culpa exclusiva da vítima ou força maior.





HORÓSCOPO



ÁRIES

21/3 - 20/4

Essa semana, as questões familiares podem mexer mais com você, então cuidado com impulsos que podem trazer estresse, já que haverá uma quadratura com a lua crescente e marte. Você está em um momento de crescimento e autoconfiança, então aproveite para reafirmar sua identidade e seus desejos. Essa semana favorece planejamento e clareza, não esqueça de comunicar-se bem e invista no networking ao seu alcance.



LEÃO

22/7 - 22/8

Nesta semana, a introspecção será um tema central, levando você a refletir sobre suas crenças limitantes herdadas do seu lar de origem e os reflexos disto atualmente, até na sua família criada. A energia de exploração, dos riscos, da busca e aprendizado estará forte, incentivando você a buscar novos conhecimentos e ampliar sua visão de mundo.



SAGITÁRIO

22/11 - 21/12

Nesta semana, você pode sentir um impulso para explorar emoções profundas e transformar aspectos íntimos de sua vida. Com certeza, tem coisa da sua família aí para você ver de lupa, possivelmente a relação com sua mãe ou com sua maternidade - o que você parido? As atividades criativas estarão em destaque, trazendo inspiração e oportunidades de expressão pessoal.



TOURO

21/4 - 20/5

A semana traz uma mistura de introspecção e crescimento mental. Pode ser que você sinta algumas dúvidas do que fez ou podia ter feito, ou até revise situações do passado, especialmente ao lidar com conversas sensíveis a você. Esse é um ótimo momento para se observar, dar mais atenção aos seus sonhos e desejos, ou praticar alguma forma de meditação no tempo que lhe couber.



VIRGEM

23/8 - 22/9

Esta semana traz um foco nas amizades e círculos sociais, onde você poderá reavaliar suas conexões e a influência delas em sua vida. Onde você transita, está alinhado com os seus projetos de futuro? E mais do que isto, você se sente nutrido nestes cenários? Também, a energia intensa de transformação está presente, impulsionando você a explorar emoções mais profundas e a lidar com questões relacionadas ao poder e à vulnerabilidade.



CAPRICÓRNIO

22/12 - 20/1

Esta semana traz uma oportunidade de reavaliar suas parcerias e relacionamentos, promovendo diálogos sinceros que podem levar a uma maior compreensão mútua. Considere que para estar aliado a algo ou alguém, precisa haver um sentimento de pertencimento. Sem isto rolando... planejar um adeus com segurança lhe cai bem.



GÊMEOS

21/5 - 20/6

Nesta semana, é hora de rever a maneira como você lida com recursos e valores pessoais. É natural que o instinto de sobrevivência aflore, buscando meios de manter suas bases bem sólidas. Se não souber canalizar bem esta preocupação, talvez gastos impulsivos aconteçam, então se atenha a prioridades financeiras e seus respectivos ajustes.



LIBRA

23/9 - 22/10

Nesta semana, você sentirá uma necessidade de reavaliar suas metas profissionais e como se apresenta ao mundo. Sua carreira se alinha com suas necessidades mais básicas? Saiba que isto é muito importante para seu sucesso. As relações estarão em foco, tanto contratuais quanto os amores mais sérios.



AQUÁRIO

21/1 - 19/2

Esta semana será um convite à introspecção, permitindo que você reavalie suas rotinas diárias e hábitos de saúde. A dica valiosa que dou é parar de procrastinar sua visita ao médico para não ter surpresas, já que marte aqui traz uma urgência para o seu corpo. O foco na comunicação trará oportunidades para expressar seus pensamentos e ideias de maneira assertiva, especialmente em conversas com irmãos ou vizinhos.



CÂNCER

21/6 - 21/7

Nesta semana, o foco está em ajustar atitudes e priorizar a paciência diante de inquietações que resultem em impulsos repentinos. Vale dar uma respirada antes de agir. O momento profissional é dinâmico e pede ação, coisa que você vai saber fazer muito bem. O céu te dá destaque por meio de uma energia extra para avançar nas metas de carreira.



ESCORPIÃO

23/10 - 21/11

Esta semana será propensa a revisar crenças e filosofias de vida, promovendo um entendimento mais profundo de suas experiências. Possível que você encontre alguma conexão de longa distância, ou até mesmo entre em contato com sua história, sua ancestralidade étnica.



PEIXES

20/2 - 20/3

Nesta semana, você será convidada(o) a reavaliar suas paixões e atividades criativas, buscando formas de expressar sua autenticidade. Talvez o útero coce por aí rs, então se previna! O impulso para aumentar sua segurança financeira estará presente, incentivando decisões práticas e estratégias de investimento, de preferência os de renda fixa ou outros mais confiáveis.



Como será o clima no verão de 2025

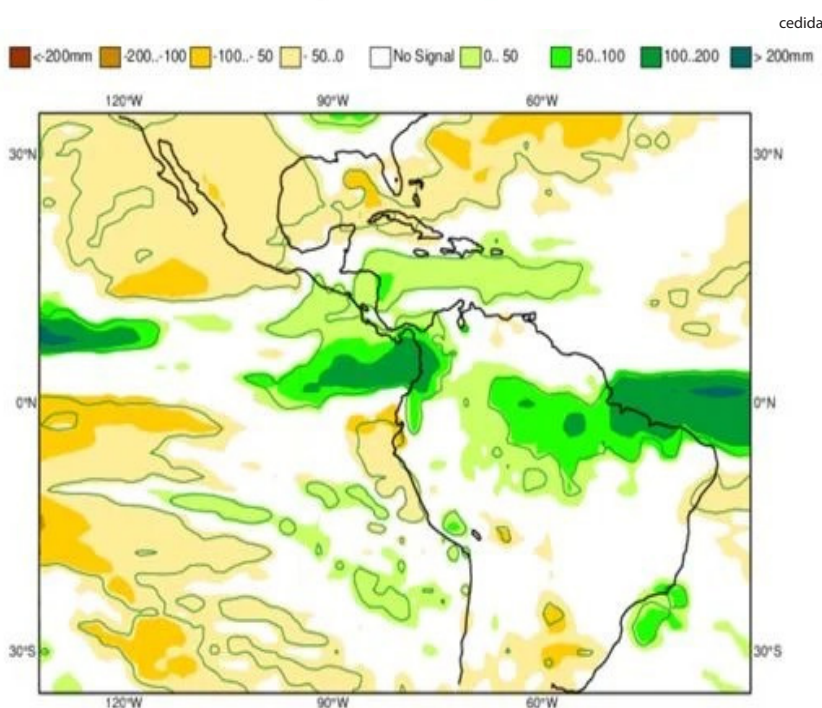
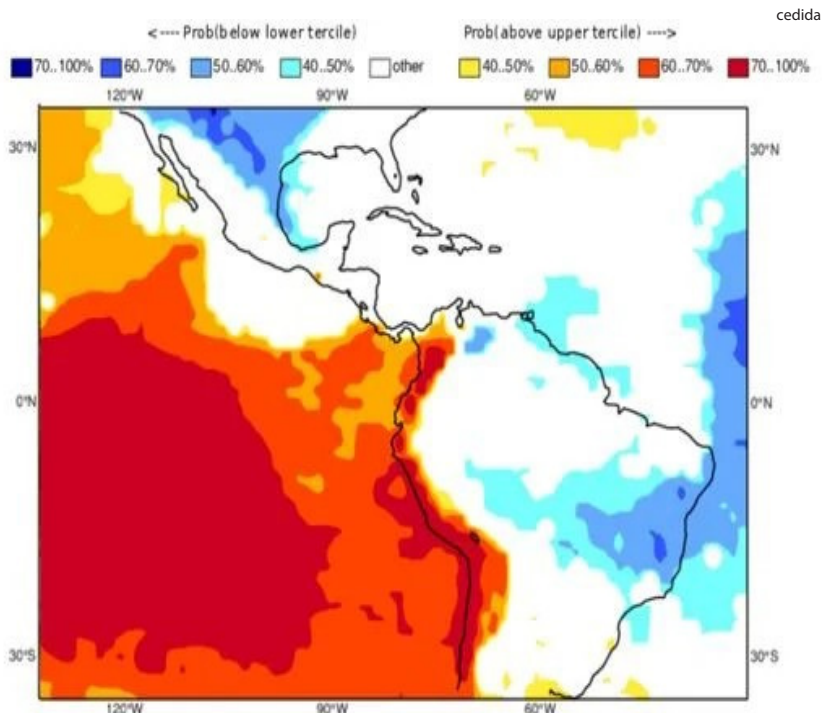

REDAÇÃO PESQUISA

O verão no Brasil será marcado por temperaturas acima da média em todo o território, com calor intenso ao longo dos meses de janeiro, fevereiro e março. Já as chuvas podem variar dependendo da região. Com o ano de 2024 ficando para trás e o ano de 2025 se iniciando - assim como o verão, que acabou de começar oficialmente no dia 21 de dezembro - muitas pessoas estão se perguntando quais são as tendências climáticas para os meses de Janeiro, Fevereiro e Março de 2025. Será que vai chover? Será que vai fazer calor? É possível ter uma noção geral do que esperar ao longo do verão observando as previsões climáticas. Temperaturas se mantêm acima da média no Brasil. Tudo indica que este verão será bastante quente no país. As previsões mostram uma tendência clara de que praticamente todo o território brasileiro permanecerá com temperaturas acima da média, sem nenhuma região registrando temperaturas médias mais baixas. Claro, podem haver variações pontuais. Durante algumas

semanas no meio do caminho, as temperaturas podem cair, como resultado de uma frente fria intensa ou um período nublado e chuvoso, por exemplo. Vale lembrar que estamos observando uma tendência de longo prazo, que compreende todo o período do verão - incluindo os meses de Janeiro, Fevereiro e Março, e não uma previsão pontual de curto prazo. Ainda assim, essa previsão sinaliza que, ao longo dos próximos três meses, as temperaturas médias serão superiores à normal climática dos últimos 30 anos. Ou, em outras palavras, que mesmo com períodos de variação, o calor será mais intenso que o normal no Brasil. Chuvas podem variar entre o Norte e o Sul do Brasil. Já as tendências climáticas de chuva podem variar bastante ao longo do território Brasileiro. A primeira é de que os acumulados de chuva permaneçam abaixo da média na região Sul. Isso sinaliza a possibilidade de que ciclones e frentes frias se formem com menor frequência, trazendo menos chuvas para a região, especialmente no Rio Grande do Sul. No litoral leste da região Nordeste, também existe uma tendência de que as chuvas permaneçam abaixo da média, o que sinaliza uma tendência de tempo ensolarado e seco, com acumulados totais mais baixos.



7 frutas para consumir durante o verão e se refrescar



REDAÇÃO PESQUISA

As frutas são fontes de fibras, minerais e vitaminas, e são ótimas opções para manter uma dieta balanceada e nutritiva. Principalmente durante o verão, já que elas ajudam a fortalecer o corpo e também aumentam a imunidade. Durante o período mais quente do ano, é recomendável consumir frutas que tenham alta composição de água, como abacaxi, melancia e melão. Elas podem ser consumidas durante o café da manhã, nos lanches intermediários e até entre uma refeição ou outra. Frutas que você deve consumir durante o verão:

1 - Abacaxi

Ele faz parte do grupo de alimentos cítricos, e como possui uma grande quantidade de água, é conhecido como uma fruta do verão. O abacaxi também é famoso por auxiliar no processo digestivo.

2 - Acerola

Fonte de vitamina C, a acerola tem um altíssimo poder antioxidante. Ela é bastante recomendada para quem pratica esporte e exercícios físicos, já que fornece nutrientes que ajudam na recuperação e contribuiu para o desempenho. Além disso, os carotenoides também são interessantes para melhorar o bronzeado no verão.

3 - Melancia

Ela possui mais de 90% de água em sua composição, por isso, ajuda a manter o corpo devidamente hidratado. Além disso, a melancia é rica em vitamina C e A, importante para o sistema imunológico.

4 - Melão

O melão também é uma excelente opção durante o verão, pois ajuda a repor líquidos e eletrólitos, principalmente após realizar as atividades físicas, já que essa fruta é uma excelente fonte de potássio.

5 - Pera

Essa fruta é rica em fibras, e consumi-la durante o verão contribui para o aumento da saciedade do nosso organismo. A pera é uma boa opção para quem está em dieta e precisa emagrecer.

6 - Pêssego

Ela possui excelentes vitaminas e fibras que favorece o emagrecimento, já que possui poucas calorias. Além disso, tem um sabor único, ótimo para lanches intermediários, entre as refeições.

7 - Uva

Seja roxa ou verde, a uva possui compostos bioativos em todas as suas partes. Ela é uma excelente fonte de energia, com capacidade de prevenir problemas cardíacos.

Saiba idade mínima e tempo de contribuição para aposentadoria em 2025



Agência Brasil

AGÊNCIA BRASIL

Para saber quando será o momento de se aposentar, o trabalhador precisa estar atento às regras estipuladas pela Reforma da Previdência aprovada em 2019. Para a aposentadoria por tempo de contribuição, a idade mínima foi elevada em seis meses. Neste ano de 2025, a mulher precisaria ter 59 anos e 30 anos de tempo de contribuição, e, para o homem, 64 anos e 35 anos de tempo de contribuição. As idades vão aumentando seis meses a cada ano. No caso da mulher, a idade chegará a 62

anos em 2031, enquanto que, para o homem, aos 65 anos, a partir de 2027. A possibilidade de se aposentar pelo sistema dos pontos (soma-tória da idade com o tempo de contribuição) também tem alterações neste ano. Para mulheres, são necessários 92 pontos (com pelo menos 30 anos de contribuição). Para os homens, 102 pontos (com 35 anos no sistema do INSS). Uma situação diferente é para professores, que precisam ter tempo de contribuição mínimo no magistério (25 anos para mulher e 30 anos para homens). Em 2025, as professoras pre-

cisam somar 87 pontos e os professores, 97. A pontuação será acrescida de um ponto a cada ano até atingir o limite de 100 pontos para a mulher e 105 pontos para o homem. **P e d á g i o** Existem ainda as regras de transição de “pedágio” voltadas às pessoas próximas de se aposentar. O pedágio de 50% prevê que o trabalhador cumpra um período adicional correspondente à metade do tempo faltante na data da reforma (2019). Já o pedágio de 100% exige idade mínima, tempo de contribuição e o cumprimento de um período adicional igual ao tempo faltante. Esse método pode proporcionar um benefício mais alto. No pedágio de 50%, as pessoas precisariam trabalhar por mais metade do tempo que faltava para chegar ao tempo previsto de contribuição (30 anos para mulheres e 35 anos para homens). No caso de pedágio de 100%, homens necessitariam ter 60 anos de idade, e mulheres, 57. Faltando dois anos para se aposentar, por exemplo, os trabalhadores teriam que ficar mais quatro anos no serviço. O Instituto Nacional do Seguro Social disponibiliza ferramenta para que os trabalhadores possam simular o tempo necessário para pedir o benefício, no aplicativo do INSS.



SÁBADO, 11 DE JANEIRO DE 2025

O que acontece durante a entressafra da cana?

CEDIDA GOOGLE



CEDIDA GOOGLE



REDAÇÃO PESQUISA

A entressafra da cana-de-açúcar é um período crucial no ciclo de produção dessa commodity tão importante para o Brasil – maior produtor mundial. Mas, você sabe o que acontece durante as entressafas? É no período da entressafra que uma série de atividades fundamentais são realizadas para garantir a produtividade, a eficiência e a segurança do próximo ciclo de cultivo e colheita. É o período em que as atividades de manutenção ganham destaque. O Brasil, como líder global na produção de cana-de-açúcar, concentra sua produção no Centro-Sul, especialmente nos estados de São

Paulo e Mato Grosso do Sul, desempenhando um papel crucial na economia nacional ao fornecer açúcar, álcool e energia renovável. É importante ressaltar que a duração da entressafra pode variar de ano para ano, sendo geralmente compreendida entre os meses de dezembro a março. No entanto, essa variação está sujeita a diversos fatores, como condições climáticas, planejamento estratégico das usinas e demanda de mercado. O planejamento cuidadoso da entressafra é essencial para garantir que as usinas estejam totalmente preparadas para a próxima safra, tanto em termos de capacidade operacional, quanto de segurança e qualidade dos processos. Durante este momento estratégico, as usinas suspendem temporariamente a colheita para dedicar-se a atividades intensivas de manutenção e reparos em seus equipamentos, como as colhedoras de cana. Uma boa manutenção de entressafra, com qualidade nos serviços executados e nos produtos adquiridos, reduz custos futuros de manutenção corretiva e preditiva. Afinal, uma manutenção bem-feita demora mais para apresentar problemas no sistema. Durante a entressafra, é realizada uma revisão completa nas máquinas, onde normalmente, itens como Corrente Elevador, Cubo Redutor, Acoplamentos, Mancal, Engrenagens, Caixa Picador, Assoalhos e Taliscas são substituídos. Essas peças, são cuidadas-

Amarel
CALÇADOS

AV. PRESIDENTE ROOSEVELT 814 (18) 99745-6760

Sem gotinha: entenda como fica novo esquema vacinal contra a pólio



Agência Brasil

AGÊNCIA BRASIL

Em 2025, crianças de 2 meses, 4 meses e 6 meses recebem exclusivamente a vacina injetável para prevenir casos de poliomielite, também conhecida como paralisia infantil. Há também uma dose injetável de reforço, a ser aplicada aos 15 meses de vida. As populares gotinhas foram oficialmente aposentadas e deixaram de fazer parte do calendário de vacinação infantil brasileiro em novembro do ano passado. Não se trata, portanto, de uma nova dose, mas de um novo esquema vacinal para promover a imunização contra a pólio. A mudança, de acordo com o Ministério da Saúde, é baseada em evidências científicas e recomendações internacionais. Isso porque a vacina oral poliomielite (VOP) contém o vírus enfraquecido e, quando utilizada em meio a condições sanitárias ruins, pode levar a casos da doença derivados da vacina. A substituição da dose oral pela injetável tem o aval da Câmara Técnica de Assessoramento em Imunização e é recomendada pela Organização Mundial da Saúde (OMS). A orientação é que a VOP seja utilizada apenas para controle de surtos, como acontece na Faixa de Gaza. Em agosto passado, a região confirmou o primeiro caso de pólio em 25 anos – um bebê de 10 meses que não havia recebido nenhuma das doses previstas. **E n t e n d a** Em 2023, o Ministério da Saúde informou que passaria a adotar exclusivamente a vacina inativada poliomielite (VIP) no reforço aplicado aos 15 meses de idade, até então feito na forma oral. A

dose injetável já vinha sendo aplicada aos 2, 4 e 6 meses de vida. Já a segunda dose de reforço, antes aplicada aos 4 anos, segundo a pasta, não se faz mais necessária, já que o esquema vacinal com quatro doses garante proteção contra a doença. A atualização considerou critérios epidemiológicos, evidências relacionadas à vacina e recomendações internacionais sobre o tema. Desde 1989, não há notificação de casos de pólio no Brasil, mas as coberturas vacinais sofreram quedas sucessivas nos últimos anos. Em 2022, por exemplo, a cobertura ficou em 77,19%, longe da meta de 95%. **Calendário completo** O Ministério da Saúde reforça que a vacinação é reconhecida como uma das estratégias mais eficazes para preservar a saúde da população e fortalecer uma sociedade saudável e resistente. “Além de prevenir doenças graves, a imunização contribui para reduzir a disseminação desses agentes infecciosos na comunidade, protegendo aqueles que não podem ser vacinados por motivos de saúde”. O calendário nacional de vacinação contempla, na rotina dos serviços, 19 vacinas que protegem em todos ciclos de vida, desde o nascimento até a idade mais avançada. Além da pólio, a lista de doenças imunopreveníveis inclui sarampo, rubéola, tétano e coqueluche. O Programa Nacional de Imunizações (PNI) é responsável por coordenar as campanhas anuais de vacinação, que têm como objetivo alcançar altas coberturas vacinais e garantir proteção individual e coletiva.

